

Jouer de la Batterie

Composer une Partie Batterie (à partir d'une partie Basse)

La Basse et la Batterie forment au sein d'un groupe ce qu'on appelle le « bass-batt » ou la section rythmique. Il va sans dire que cette « section » est essentielle car elle doit offrir à l'ensemble des musiciens une « assise » (rythmique), grâce à différents repères comme les temps forts et les « backbeat » par exemple. Chaque musicien doit pouvoir se fier, se « reposer » sur la section rythmique de façon à pouvoir jouer sa partie et des « chorus » en toute liberté !

Le bass-batt doit être, au service du « groove » certes, mais également du collectif. Le « Groove » est « l'affaire » du collectif, c'est un ensemble de facteurs concomitants provenant de l'ensemble des musiciens qui fait qu'un morceau va « groover » plus ou moins. Et si tout le monde est à l'aise (grâce à la section rythmique) l'alchimie à plus de chance de se produire.

Règle N°1 : Il n'existe pas de règle...

Pour créer une partie batterie à partir d'une ligne de basse, il n'existe pas de règle à proprement parler mais des choses à faire et d'autres à éviter, si l'on veut être le plus efficace possible tant musicalement qu'au niveau du « timing ». Cela peut éviter de perdre du temps en répétition ou en studio, où le temps coûte cher !

Les éléments de la batterie que l'on va privilégier dans un premier temps sont :

- Le **Charleston** (H.H) pour l'accompagnement.
- La **Caisse-Claire** (C.C) pour les backbeats (2 et 4)
- La **Grosse-Caisse** (G.C) qui est l'élément privilégié dans l'interaction avec la basse.

-La première chose à faire c'est d'aller à l'essentiel ! plutôt que de chercher tout de suite à jouer une partie « alambiquée ». Il sera toujours plus facile de voir à partir de là ce que l'on peut ajouter pour améliorer notre partie ou plus généralement la section rythmique.

Earl Palmer (l'un des batteurs les plus enregistré de sa génération) disait :

« Quand le bassiste joue « swing » je joue « straight » et quand le bassiste joue « straight » je joue « swing » !

Autrement dit quand le bassiste avait tendance à jouer « swing » donc à « ternairiser » sa partie Earl Palmer faisait le choix de jouer « droit » donc plus binaire, et inversement quand le bassiste jouait « droit » plutôt binaire, Earl Palmer faisait swinguer sa partie...Ce qui en résumé signifie que le bass-batt doit être complémentaire et qu'il ne faut pas hésiter à adapter la partie batterie en fonction de ce qui est joué par le bassiste. Et cela toujours dans le but d'offrir un maximum de confort aux autres musiciens.

Faire et ne pas faire :

-Si la partie basse est « fournie », avec beaucoup de notes, il vaut mieux ne pas chercher à jouer à l'unisson avec la basse, car cela risque, d'une part de surcharger la partie rythmique et le morceau en général, et d'autre part il va être difficile de jouer parfaitement en place avec la basse.

-Au contraire il vaudra mieux alléger le pattern de façon à laisser s'exprimer la basse et à aérer la section rythmique.

Et inversement, si la partie basse n'est pas trop chargée on pourra se permettre d'en faire un peu plus à la batterie, soit avec un débit différent en accompagnement, ou en ajoutant des coups de G.C, ou bien en orchestrant différemment. Mais sans oublier l'intérêt de l'ensemble du groupe, de façon à laisser suffisamment de vide pour que chacun puisse s'exprimer et trouver sa place.

Première étape :

On écoute la partie basse, elle va nous donner des indications importantes.

-Le type de mesure, binaire ou ternaire.

-Le nombre de temps dans la mesure.

-Le tempo.

-L'interprétation, binaire ou ternaire (straight or swing...)

-La partie est-elle chargée ou pas ?

-Et s'il s'agit d'un cycle de mesure régulier.

Deuxième étape :

On écrit la partie basse, l'essentiel en tout cas, on n'est pas obligés d'écrire les notes harmoniques bien-sûr ni les notes étouffées, mais simplement la rythmique principale ce qui nous permettra de répartir les coups de nos différents éléments (**H.H**, **C.C**, **G.C**).

Troisième étape :

On écrit notre pattern. Dans l'exemple qu'on vient d'entendre, et que nous allons utiliser, il s'agit d'une partie en **4/4**, jouée à **100 bpm**, **binaire**, qui tourne sur un **cycle de 4** mesures, qu'on appelle aussi un *carré*.

On choisit un accompagnement simple, on va jouer des croches au **H.H**, puis on ajoute le 2 et le 4 (*backbeats*) à la **C.C** et enfin on va placer des coups de **G.C** en fonction de notes jouées à la basse sur le 1 et le 3 de chaque mesure du cycle.

Pattern 1 :

Pour toutes les options qui suivent les coups de G.C sont placés différemment mais correspondent avec des notes de basse. On peut essayer différents patterns et choisir celui qui nous semble le mieux adapté au morceau.

Pattern 1/ Option 2 :

Pattern 1/ Option 3 :

Pattern 1/ Option 4 :

C'est vrai que la G.C est l'élément privilégié dans l'interaction avec la basse mais cela ne veut pas dire que chaque note de basse doit être jouée à la G.C. Nous avons essayé différents patterns, qui ne sont pas forcément les plus pertinents. La plupart du temps il suffit d'enlever un ou deux coups et le tour est « joué » !

Essayons quelque chose d'un peu plus léger...

Pattern 2 :

Maintenant que nous avons le pattern qui nous semble le mieux adapté à la ligne de basse et au morceau, nous allons pouvoir le transformer un peu en ajoutant des ghost-notes, par exemple...

Pattern 2 + ghost-notes :

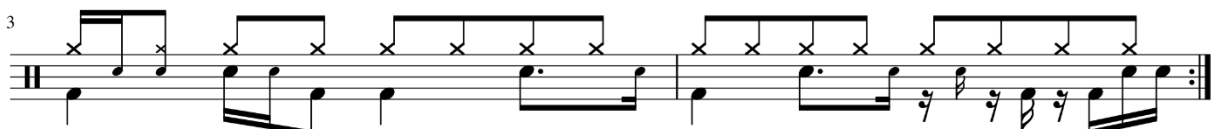
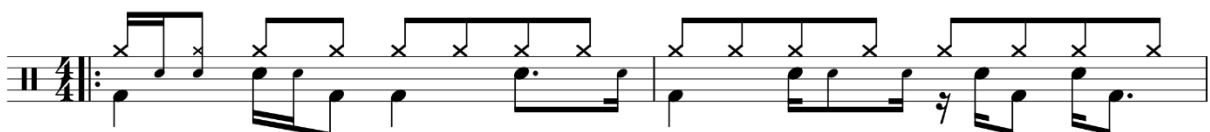

Tu pourras placer les ghost en fonction de la partie basse bien sûr et en fonction de ton feeling...Mais attention à la mise en place de ces notes fantômes ! Il ne faut pas les négliger, cela peut transformer un groove !

Nous allons également faire évoluer notre pattern grâce à l'accompagnement. Les accents et les ouvertures de H.H vont nous aider, et comme pour les ghosts certains placements seront plus judicieux que d'autres en fonction de la ligne de basse.

Pattern 3 :

On peut ajouter des « pêches » sur des cymbales crash qui marqueront le passage d'une partie (couplet) à une autre (refrain). Elles peuvent également être placées sur un backbeat, le 4 de la première mesure par exemple.

Pattern 3 + Crashes :

On peut interchanger des coups de G.C et des coups de C.C tout en respectant les « repères » rythmiques de notre ligne de basse.

Essayons le Pattern 3 avec un accompagnement croches-deux-doubles sur la ride.

Pattern 3/ Option 1 :

Option 1 : Accompagnement sur la ride et on joue des croches au pied (Charleston).

Pattern 3/ Option 2 : On joue les contretemps au pied.

Et pour travailler un peu plus l'indépendance on peut jouer les contretemps sur une cymbale d'effets, un « Stack » par exemple.

Une fois à l'aise avec ces patterns n'hésite pas à les jouer plus vite cela te permettra de gagner de l'aisance au tempo normal. Pense aussi à les jouer plus lentement de façon à travailler le placement de tes coups (la mise en place).

Dernier exercice, nous allons nous entraîner à passer d'une partie à une autre, d'un couplet à un refrain, ou vis-versa.

On sait que la ligne de basse dure un cycle de 4 mesures (*un carré*) ce qui est un peu court pour une partie, nous allons donc allonger ce cycle en le doublant, on aura donc huit mesures. Et on va considérer que la 7^{ème} et la 8^{ème} mesure seront des mesures « d'appel ». Un appel nous permet d'annoncer un changement de partie. On pourra alors jouer un « fill » (un break non imposé...) sur ces deux dernières mesures du cycle.

Les « fills » qui sont notés ci-dessous sont des exemples bien-sûr. Tu pourras créer tes propres « fills ». Il n'est pas utile de faire des choses très compliquées. Sachant que c'est un mid-tempo, attention de ne pas accélérer pendant le fill, de façon à bien repartir sur la partie qui suit...

Amuse-toi !

Bass/Batt

♩ = 100

21

23

7

8

25

B

27

4

29

31

7

8
